盛京時報

發行者 康德新聞社 新京特別市中央通四二號
發行所 康德新聞社奉天支社 奉天大和區加茂町九號

白皮書矛盾欺瞞鬼蜮畢露

徹底揭穿美之歪曲宣傳 我決以實力完遂聖戰

來栖大使於大政翼贊會堂講演對美折衝經緯

來栖大使

【東京二日電】值此大東亞戰爭開戰二週年紀念日在即之際、担當日美交涉最後折衝之時命全權大使來栖三郎氏、三日午前十時、於大政翼贊會講堂、對翼贊會地方支部指導者三百名、以「歪曲戰爭眞因之美國白皮書」爲題、講演如左、

要出頗似美國前此發表外交白皮書之「戰爭與和平」、加以縱橫解剖、批評戰爭與和平之內容、細分戰爭之遠因、近因、直接原因、列舉第一次大戰終了以後、美國始終強行一貫對日壓迫之政策、遂使大東亞戰爭勃發之歷史的事實、更痛烈指摘白皮書、即以下三點、

一、關於爲此次戰爭遠因之世界大戰後十年間美國強壓外交並無記述、
二、未觸及戰爭數年間美國政府之戰爭挑撥政策、
三、對日美交涉之記述大加歪曲隱蔽、

又謂因無戰爭目的、故瞞國民於戰線之美國宣傳謀略、所謂粉碎殆盡、「須記取眞珠灣」之敵的口號、斷宜爲計正爲發出對日最後通牒之、「須牢記十一月二十六日」對世界大戰之醜造人美國、加以辛辣之反擊、與聽衆以莫大感銘、

講演之要旨

美國宣傳 大東亞戰爭乃由日本惹起者、而最可爲其代表的、即本年一月國務省出版之「和平與戰爭」及萬集本年十月國務省發表之關於開戰前約二月之日美交涉公文之一雜誌也在此等刊物中如分戰爭之遠因近因及直接原因三點言之、則可指 適稱 大之欺瞞、第一即「和平與戰爭」所就一九三〇年至四十一年之美國

外交政策 竟言而忽略招來一九三〇年以後之事態形成根本原因之前世界大戰後十年間之各解締、第二絲毫未言及招來此次戰爭於戰爭前數年間美國之戰爭挑撥政策、第三對關於日美交涉之解締、及其最後階段之記述、有極大之歪曲與隱蔽、茲就第一之

戰爭遠因 言之前世界大戰後十年間、於最近國際關係之歷史上、實可謂最重要之期間、在此期間內、如凡爾賽體制、及華盛頓會議體制、均告成立兩體制、於彼此國際關係展開、均與以極大之影響、故一千九百三十年以後之世界情勢、正可謂當然之歸結然美國極力避言及此根本問題、而謂

前次大戰 美國一方參戰英法則以威爾遜之十四條、宣傳爲彼等自身之戰爭目的、以使德國之戰意頻挫、然及一度停戰、如邱吉爾在著即謂我等向美國所要求者僅欺之勾消也、對於威爾遜之提案、因不惜協力、但主要之問題、即是非招致[illegible]守我之利益不可云云、其結果狀況、實甚驚人、結果作成講和、條約與威爾遜之理想、形成甚大之矛盾除德國外即美國自身、亦可先認、

英法所欺 此所謂英法者、乃欲永遠控制德國者也、以此十四條講和之德國、最初雖陷悲慘之國滅、惹德國因此陷於最後之窮境、美英在擅自批評全体主義、加以攻擊、非先考慮彼等自身之責任不可、華盛頓會議關係諸條約之裏面的目的、乃以列國間之協調、謀東亞之安定者也、故日本對此忠實、遵守、當時中國側亦以此爲日本對美英屈服之証據、

大事抗日 美英亦對此支援、結果、發惹起滿洲事變、及中國事變、以至招來大東亞戰爭之勃發、第二則可謂此次大戰近因之歐洲戰爭開始、及大東亞戰爭勃發前數年間美國政策之基準言之、在美國之白書中、曾有種種值得指摘之歪曲、其最主要者、即歐洲戰爭勃發前、美國政府對英法等煽動開戰之態度、及自滿洲事變以來頻次實行之

國際聯盟 及其他之對日壓迫運動也、美國對此概取始終一貫之主動的態度更對日德意同盟毫無根據之曲解、或固執拗之觀測、因此日美交涉不能妥協此種經過記錄、既不正確、亦失公平、他如歐洲問題、今次

歐戰勃發 前德國爲避與英國衝突、務得妥協點、蓋凡有手段、爲周知之事實、是的現德外相李賓托洛甫氏充駐在大使而赴英、究因美國反對英德和協季德外相未能完成使命 爾後歐洲形勢、愈形緊迫、當時、英國首相張伯倫、堅決

英德妥協 決意親與希總統會見、一九三八年九月二十九日、終完成有名之慕尼黑協定是以當時極反對者、亦爲美國、而獲美國支援、計畫打倒張伯倫政策者復有邱吉爾、艾登一派是以當時任事歐洲之余、深知美國頻度介入滿洲入問題圈內、進而自處主動地位極力妨英德妥協、一步一步導行兩國戰爭、他如

東亞問題 亦復如是、主張對日壓迫、操縱國際聯盟、進行威壓、當時美國務長官史汀生所著之書、可以明瞭比一九三四五年中、美國政府、曲解日本國際條約之目的、日之爲東亞新秩序[illegible]

武斷之辭 而日美交涉時美國側亦要求日方毀棄或脫退三國條約以完成日美妥協、一方美國白書記錄中、載有美國一九四〇年四月二十九日以來、羅斯福、曾四次寄書與結德意同盟條約之關係首相、希望意大利勿事參戰、設有利條件、誘引意大利加入彼方陣營內、惟未必望德意廢棄兩國同盟條約、美國

如此態度 與日美交涉之態度比較、有相當之矛盾、此乃美國無視日本之實力、其後遂於歐洲戰局美國自身參戰之決意益固、爲大東亞戰爭之直接原因日美交涉之經過、如白皮書所記者、必加指摘之點甚多、及十一月十七日本人直接參加交涉以後、第一須注意者、即第一同與大總統會見之時、羅斯福自稱立於日華兩國之間、其後關於軍大提議、力說余新參加交涉、對於日美之必要關係、並對於余在渡美途上曾見太平洋上之事態、有一觸即發之勢、大總統甚表同感、因日美間之難關、以至日華間之問題解決困難、美國關於日華和平條件之內容、美國之主張與現實之

情勢不合 羅斯福以美國立於中間人之地位、中間人對於交涉內容條件本無參加之必要、此時哈爾列席 會見前大總統後美國政府對日態度之豹變、余言前大總統後美國政府對日態度之豹變、力加指摘、日本則之一部根據此事乃對美不信、因双方不信任、交涉難成立、以此互相應酬、其後美國側左翻右覆、大總統不顧重大提議、以一國元首、對外國使臣公式的會談、恬然之態度、對於日美交涉之可

充分窺知 可美國無誠意可言、次爲美國對我方十一月二十日之提案頗爲輕視、在此彼我文書交換之間實爲日美和戰決定之分歧點、於此凡互一週間、彼竟故意省略遷延、我方將此重要的提案、簡單的加以整理、實際於當時美國於根本問題、只有獨善明而不同現實的原則論調、故完全不得其結果其間危局益爲刻迫我方爲圖此

根本問題 的解決、慎重的考思之後、於二月二十七日提出提案、即我方將安南以南部之駐兵移駐於北部、對此需要美英側撤廢石油禁輸、資產凍結、及其他經濟的壓迫、對此、大總統側近之一要人表示非常的賛意、其間十一月二十一日余單獨在二十二日和野村大使共同訪問哈爾於其私邸遂行種種熟議、此二十一日之

會見哈爾 關於美國政府之內部關係、談述在彼有力方面制御之下萬事不得隨意之感覺、當時美國對事態之重大性、及我方提案之重要性、已有充分認識、此爲很明瞭之事、在今日彼所以虛僞誣辯者、只可謂彼把弄欺瞞之手段而已、在其白書中記載、美國於十一月二十六日提出之文書理由語、「以此永續美國之交涉」而作

愚弄痴者 之舉、除從來屢行引用之羅巴沙委員會報告書而外、在美國之白書、雙與其相當關係之公文集中、亦曾記述「哈爾特此文書交與日本後、即向陸海軍長官、美國大使等、通告交涉於事實上已行終止之事」在其公文集中曾載稱、「哈爾曾謂、日本不但大行了廣本地域之奇襲、並且豫未予英美等以協議其對策之餘暇、因之事要

戰略基地 方有爲日軍占領之可能性、由此觀之、可知哈爾前所言明之「以此永續美國之交涉」乃無實際之空言、在其白書中曾載稱美國側實行之經濟壓迫不但能惹起日本之報復、並有招來戰爭之危險由於上記各點始知彼等戰爭目的至爲矛盾之極、但其生產力亦爲巨大、故方倚仗各種兵器之量來庄迫日本同時、今所能動美國政府者非爲正義人道、而僅須實力、因之、吾等後國民、應以增强飛行機、及其他生產力、一般國力之向上爲目標、在各自職場、發

誘引國民 能力之美國政府力量依然强大、而揮須湧起之一億國民奮鬪精神、

江北作戰武功上聞

中畑部隊笹本中隊·梅木部隊飛田小隊勳名不朽

【東京二日電】今春三月、使據於洞庭湖北方三角地帶、而企圖攪亂武漢地區治安、不斷蠢動中之王勁哉以下幹部多數投降、殲滅敵兵團、對軍隊抗戰陣營、加以甚大損害、當江北殲滅作戰之末期、邀擊反攻前來之敵、在日軍作戰部隊之最前端、勇戰奮鬪、開展倒的戰果之勝緒的中畑部隊笹本中隊、及梅木部隊飛田小隊、以其武功超群前此曾由軍司令官、各授與感狀、今又畏蒙上達天聽、關此陸軍省、於二日發表如左、

陸軍省發表（十二月二日十六時）

對於昭和十八年春季在江北殲滅作戰、武功超群之笹本中隊及飛田小隊、曾由軍司令部授與感狀、今又畏蒙上達 天聽、

感狀 中畑部隊笹本中隊

該隊於中隊長陸軍中尉笹本忍指揮之下、參加昭和十八年春季之江北殲滅作戰、當爲大隊之中堅中隊、勇戰奮鬪、尤其於藕池口附近之戰鬪、以神速果敢之攻擊、屢奏偉功、收有莫大戰果、

其中當擔支隊企圖擊滅三月十二日經寧港藕池口反攻而來之敵第四十三師之際、該中隊在由百弓嘴向蔡氣嘴攻擊前進之大隊左第一線、突破沒勝之漸地、先於穀五口附近、急襲約百名敵之右側背後、猛迫潰走之敵、然使殲滅、次當向蔡氣嘴突進之大隊主力、於其西南側地區、與退走中之敵一個師團再遇、惹起奮鬪之際、該中隊不逸時機、立即推出敵之左側背後、加以果敢之包圍攻擊、使大隊主力、容易發行戰鬪、更當敗敵退遁出包圍圈、利用土季屬附近之地形、試行最後抵抗、與大隊主力相對峙時、中隊急遽向蔡氣嘴側、受命攻擊靜之右側背後、乃連日連夜戰鬥、毫不示疲勞之色、以靜迅部隊蔡氣嘴、進至其南側、遂奪專、突入背水結營頑强抵抗之敵中、與大隊主力相呼應、暗中接戰格鬪、遂將敵壓迫殲滅於湖水收得赫赫戰果、

笹本中尉、於適切機敏之指揮下、以中隊長爲核心、發揮適切之團結威力與訓練之成果、且發揮步兵戰鬪精華、以其武功超羣茲授與感狀、

昭和十八年四月廿九日 軍司令官

感狀 梅木部隊飛田小隊

右者、在小隊長陸軍少尉飛田政市指揮之下在昭和十八年春季、參加江北殲滅作戰、當時爲猛攻沙市東南方揚子江畔調絃口華容之梅木部隊先遣中隊第一線小隊、以一小時馳行四十公里之快速力、突破設於堤防上之敵陣地數處、致使部隊主力戰鬥導於有利、接該小隊在三月九日十三時頃、於楊家灣附近遭逢敵第百四十九師一部、將其擊滅後、復繼續前進、途中游得增援部隊之援助、得逐次破壞企圖抵抗之敵軍、其後雖在五倫渡附近之錯雜區域、蒙敵軍之熾烈砲火、仍以敏捷策謀突入敵陣潰擊敵軍幹部數名更乘敵兵五百名之倉惶混亂而猛烈進攻致滅敵連長以下約百五十名之敵兵、十五時頃、終在王家湖北側地區殲滅殘敵、因之、敵第百四十九師四散奔逃、使敵於華容附近無再整軍勢之暇、而迅將華容佔領、右小隊、在小隊長卓越之指揮下、以掌握之團結、旺盛之攻擊精神、達成其所負任務、致將步兵戰鬥眞髓發露無餘、謹其武功超群、茲授與感狀、

昭和十八年四月二十九日 軍司令官

敵屢襲病院船 布號遭難經過

【南太平洋○○基地一日電】病院船布宜諾斯愛里斯號、十一月二十七日午前八時、竟已再遭敵B24機之爆擊、而於南太平洋上沈沒突惟患者及船員大部分、但已爾日致難艦救助、詳細情形尚未判明之數、同船因爲病院船、前依海戰日內瓦條約、已將船名及船型等通告敵國政府並已經以條約所定標章是以一日經然知爲病院船而敵竟公然行此害乎人道事於天已薄明時因爲前線將兵極度憤慨開戰以來敵之此種暴擊殊不遑於學而日方均依正規手續正式抗議促其反省一、更應施以徹底排擊也號、四月二十五日、香港近海航行中、曾遭敵潛水艦魚雷攻擊而八月十七日、復於南太平洋上被敵機爆擊、遭受損害、今次係第三次遭難也、

「美軍難以勝利」 哥魏特氏對戰局最抱悲觀

【布宜諾斯愛里斯二日電】紐約來電稱、合衆社前馬來特派員哥魏特二日指摘太平洋戰局之前途多難的事實、言明如次、

蘇聯政府之態度要不有重大變化、則美軍三年或五年對日本軍勝利、難以收得、假如不將歐洲戰局早日終結、美英兩國、以全力來對向日本軍、則戰局決不容樂觀、

在華美機思逞 香港海上被墜七架

【○○基地二日電】最近又開始蠢動之在華美空軍、於一日午後三時許以諾斯亞美利康B25十機、P40機二十機之戰爆連合編隊、企圖襲擊香港地區、然發見敢然的邀擊網、未達成目的竟向海中及其他處盲投炸彈而遁走、日戰鬪機追擊之熾烈的空中戰確實擊墜P40七機、與其他數機以相當之損害、全機無事歸還、

特角敵陣被炸

【南太平洋○○基地一日】[illegible]

鮑斯氏蒞昭南

【昭南二日電】印度獨立聯盟本部、爲迎由大東亞會議歸還之斯巴斯·錢德拉·鮑斯總裁、由二日午後八時起、於昭南特別市廳前廣場、召開民衆大會、由地方支部參加之各代表、及印度國民軍義勇隊及、婦人軍各代表等約六萬人、鮑斯首歐前後約耳一時間表明烈烈的決意如下與日本提攜必達到見祖國之解放目的而止

湘西魯北掃蕩戰順利進展

來援敵軍盡入網羅 戰法巧妙鹵獲無算

常德附近戰況

【華中○○前線三日電】日本軍對於常德內死命掙扎、救援之敵、準由第九戰區、或由北方、在常德城外、完全捕捉殲滅、即二十七日於德陽西南方十四公里實縱高步漁淮附近、分別捕捉第百九十七師、暫編第五十四師、及第十師之三個師、鹵獲山砲迫擊砲等極大的多數、將此殘滅、然更有第十軍、侯鑣部隊之第三師、第百九十師並第十軍司令部、由一日間朝來、被日本軍巧妙的戰法、在漢家場（德陽西南方二十四公里）附近、展開捕捉殲滅戰、使令在石板濤附近由西北方進出之敵約一千、向西方潰走、該家河及餘家鋪中間地區、發見第七十三之一個師、急遽下、此待機中之日軍有力○○部隊、將敵包圍殲滅茲殲死向常德欲援之敵大軍、亦被完全捕捉殲滅、

敵師長孫明瑾等戰死

【華中前線三日電】救援常德出長沙方面前進之預編第十師、進於下陸山（常德西方十九公里）附近、受日軍有力○○部隊之痛烈的打擊、殲滅後、其敗殘部隊、於贊家州附近（常德西南方二十一公里）至於潰走、其師長孫明瑾、參謀長以下幕僚首腦部悉已戰死、因之、此次作戰以來敵師長之戰死、當已達三名、

殲滅渤海逃敵

【山東北部前線二日電】過去在十月二十日於渤海沿岸[illegible]

黃河南北悉予肅清

【山東北部前線二日電】在今次山東省北部綏正作戰的一鉏抽增當寧進行者、中突破與敵共黨軍以猛烈的打擊之我宮武、龍美、笠井各快速部隊、縱橫殲滅於黃河下流地帶一帶、展開壯烈的殲滅之敵殲滅戰、防處獨大戰果中、即切斷清河軍區中央部之各特務並其機關錄指向德黃河北岸、二十七日拂曉於新鎭鎭（利津北西六十粁）附近將敵之有力部隊加以捕捉殲滅、更追敢勸將度向附黃河南岸反轉、二十九日正午頃發見於陳家寨（利津西方三十粁）附近向西方潰走中之清河軍區直屬軍

本草野、長谷川各部隊利用民船我克騎金剛於海上逃脫之敵、在御黃河口一帶捕捉猛攻、截至二十八日擊得如次戰果、

敵遺棄死体三十二、捕虜四十六、鹵獲品、步槍十六、擊滅施設兵器庫六棟、林庫九、兵舍二十一、擊沈船舶百十四隻、

社說

決戰下的共同責任

大東亞聖戰迄今將及兩載。在這兩載的艱辛過程中、第一線將士們、與兇敵鬪、與大空海洋鬪、更與榛林天險瘴氣、以及榛林特有的疾病苦鬪。冒諸般奇險與各種困難、依然充分發揮皇軍傳統精魂。滿意的捷報頻傳於後方待望的民衆、這是怎樣使人興奮感激呢！

當然我們日夕期待的是敵人的潰滅與前方的勝利。但是我們不能把勝利的擔子、完全加在第一線勇士的肩上。應當當仁不讓地使後方也分擔這個責任、才能構成決勝必勝的完美體勢。

而且在事實上、我們不能把前線後方劃分得很清楚。前方如果不能獲得制空權、後方空襲是可能的。而期待前方制空權的確保、即大量增產、大量建造軍需資材、使令前線勇士的鬪志毫無不足不備的物質方面與時、而得充分發揮、才是決戰勝利的理想條件。所以你不應當說爲戰爭勝利是第一線軍人特有的責任、至少在我肩上也負着一半呢。所以在當前情勢下最應當使令後方人民理解與實踐的、就是決戰下的共同責任感！

所謂共同責任的意義、有廣義狹義兩種。大東亞共榮圈內六個國度、以及要紛獨立宿願的印度臨時政府、都能深切地理解廣義的意義。尤其在大東亞會議以後表現更深。也就是七國聯合起來、共同向一個目標分途邁進例如國府汪主席針對重慶政權下人民的迷惘、而力倡東亞人民的覺正自覺。緬甸與泰國則在軍事上取完全一致之行動、以抵禦敵自印緬國境之蠢動企圖。菲律賓更擬釜沈舟地宣稱、雖受最大犧牲亦必完遂聖戰到底。我國則聯國一致向兵站基地使命上邁進。印度更藉鳳兵思西入本土、以遂掃英。凡此舉諸端都可以看出廣義的各國合作。也就是各國都有效地負起聖戰的共同責任了。

那麼狹義的共同責任、客體就不是國家、而是各個國家的後方民衆與前線勇士了。前方勇士自是聖戰的尖兵、而後方民衆才是決戰完遂的主力。多送一顆一彈於前方、即多增一分威力。也就是前方的勝負關鍵都懸於後方增產成績的良否。想到這一層增產的實踐者、是應當自豪、而且更應當努力的。即令自淺薄自私的人、也會想到空襲的可怕、與自己生命財產的危險。那麼這種會告訴你、服從當局指導夫鋪設地防空、儘量是消極治標的辦法、而努力增產、使前方威力增加、確保制空權、拒敵機於千里之外、才是積極治本的良策。而這個良策的實行成績良否、就在你個人的努力了。所以爲了聖戰完遂、爲了自己、你應當努力增產。也就是說你應當努力負起決戰的共同責任。

國軍國立刻猛迫、而展開激戰、收得敵遺棄死体百九十三、捕虜十三、步槍五十五手榴彈百六十四之戰果、

吉島海上綜合戰果

【東京二日電】於吉爾貝特群島方面、上月十九日以後至第四次吉爾貝特群島海上航空戰之間、帝國海軍航空部隊、並潛水艦所收綜合戰果如左（含地上部隊之對戰果）

一、敵方損害、轟沈（六隻）計航空母艦四隻、巡洋艦一隻、驅逐艦一隻、擊沈（六隻）計航空母艦三隻、他三隻、擊破（十隻）計航空母艦四隻、戰艦二隻、洋艦（或係巡洋艦）一隻、大型巡洋艦（大破起火）二隻、輸送船三隻、擊墜一百二十五架（內不確實二十五架）
二、日方損害、自爆未歸還二十七架、

美新空母被日擊沈

【布宜諾斯愛里斯三日電】華盛頓來電傳美當局發表謂、護航空母艦里斯科姆貝號已於十一月二十四日在吉爾貝特群島海面被日海軍擊沈云云此外仍未言及其他損害、然美政府或最發表一部損害以掩飾世界撲里斯科姆貝號乃美國最新之航空母艦係於一九四三年在溫古華進水者

俘虜收容所亦邀美機光顧

【仰光三日電】緬國美英空軍、在上月二十八日、不知怎的血迷了心竅竟將仰光俘虜收容所爆炸了、致將收容所的英兵炸死不少、因此爆炸而負傷的英兵實在是指不勝數的、此次敵機的爆炸俘虜收容所是第三次、俘虜們等友軍機爆炸離去後、就依照日本側的溫厚指揮、着手收拾同僚的屍体、重傷者、破壞的物件等、他們每個人的面部上都浮着「受到驚的轟炸、實在比在地獄裡呆着還要苦啊！」

泰國設戰時評議會

【盤谷三日電】泰國首相乃決設置戰時評議會二日人民議會開會時提出設立案全場已一致通過、泰國由設明抑大、戰時評議會乃於戰時下研究軍事、政治、經濟及增進國民福祉之中央機關、評議委員主要以閣僚及軍首腦部充任、至戰爭終了後即止其活動、

「大東亞二年之回顧」一文暫停

胃腸 營養 結核 若素

曲線美
曲線美不足的女人、不僅是外觀上的問題、也正是顯示着她的健康不足、考其原因、不外是體內女性內分泌腺發生了障碍。
人造女性荷爾蒙製劑阿備司經片、即有整調女性內分泌腺的作用、並有健身調經、豐肌潤膚之効、確是保持女性健美的必需品。
【包裝】100片 300片
合成女性荷爾蒙製劑
阿備司經片
總發行 武田藥品工業株式會社 日本大阪 129

增進戰時下國民營養
當此戰時下、欲國民體力確保必須首先顧及國民之營養、那麼補救戰時下國民之營養是甚麼呢當然推之於「若素」了、因爲若素
營養成分 極多、與身體有極大的補益、並且還能調人胃腸、賦活細胞、促進食慾、體力增進等。
（小兒用有粉末藥價一日錢分）
維他命B與三消化酵素之複合效果
若素
胃腸諸症 適應 未老先衰 小兒虛弱 產前產後 肺結核
新京·奉天·大連 滿洲若素製藥株式會社

肺病吐血 諸般咳嗽 其效迅速
◉肺癆菌繁殖於肺部、所到之處、便破壞損爛成空洞、故極難治療。益壽丹藥力直接達於患部、而殺盡肺菌、故無論一二三期肺病、均能充奏奇效。
◉即無病者亦宜預防、先服益壽丹、以避免肺病之傳染、可保終身無病延年益壽。
◉從前死於肺癆病的、都是冤枉死的、目前患肺病死的、都可以不死、益壽丹治一二三期肺病、有藥到病除之功、數十年來、無藥可醫的肺癆病有了救星。
肺癆病不難治 益壽丹非奇藥

製造本舖 國瑞藥房
全國均有藥房代售
益壽丹

建設鐘

滿系鄰保應善加活動

滿系鄰保組織、並無何等實際的活動、例如每月之常會、及防空之活動、其他鄰保精神之發興、皆保消極的態度、因由決戰之滿系方面之鄰保育成與都市面立方面指導、乃有加以根本檢討之必要、建國以後、我國觀之、農村之部落組織、全以自治的形態、然此自治體並非行政的自治體、乃在國家、在都市系市民地域鄰保組織、日系市民地域活動尚稱活潑、而滿系鄰組之活動、除一部分外、以爲揚農民之自衛心

新興國家之行政的下部組織、造成自治体、我國鄉村育成、煞費苦心、由於現地指導者之努力、建國十餘年、我國地方行政已完全確立、農村必以新指導力行新發足、脫却舊殼以都會人自己本位之自衛現在都市鄰保組織、亦應心、育成鄉村彩色積極活動之意圖、決戰都市鄰保活動、由於都市防衛之見地、在都市生活確立上、鄰保如何育成頗爲重要、如何育成指導都市鄰保始能活潑化乎、以過去鄉村育成指導之苦心、努力緣故、以此氣魄指導、始克有濟、以現在協和會人的構成、以數人指導者、指導數十地區、以文書向各區、各分區、各組長形式的傳達、熱心指導、以期萬全、然指導者以各區各分區之中、選一人有信望者積極性之人物、爲各區之中心實踐者行重點的協力指導、由市民自發的協力、一切圓滑運營、將來之生活形態脫出舊殼、滿系鄰保育成、頗堪期待也

活用勞力增强生產

勞興會設越冬工人幹委會

奉天省

奉天省勞務興國會爲本年度最初試行實施土建越冬工人重要產業之轉向於該會內、設置越冬工人轉換斡旋委員會對此加以促進之結果、由於土建側並入所事業体制、密接的連絡、曾於二十九日之滿洲土木工人〇〇名、滿洲日立、命鐵製鍊所入所有相當數、土建工人之入所、其期待頗大、茲以多期遊休土建工人之貴重的勞力、使對決戰增產、向重要生產部活用、今后更講求適切的措置、現在予定之事業體有滿洲自動車、奉天造兵所、共泰衛生衣等〇〇名土建工人由大倉土木滿洲間組等進行斡旋入所之一切辦法、講求万換轉置之適切措置、

綜合運營省行政力

開東滿地方行政協議會

第一回

【牡丹江】第一回東滿地方行政協議會、將於本月十日假東滿總省會館召開、列席者爲會長三谷東滿總省長、部卓間島、畑東安各省長、幹事長由村次長以下總省側管下各特別行政官署正副署長中央側關係官、因鑑該協議會會格、故就對此次之第一回協議會抱至大期待、該協議會乃因東滿總省之開設、欲減低總省管下各特別行政官署負担而召開者、藉此月開一次定例協議會而外、各特別行政官署、猶須向總省報告所管事項、以確立協助總省行政運營之體制、總省側關於牡丹江地方行政機關定例懇談會之設置、因鑑其行特殊事情、故以補足意義、決於每月召開一次牡丹江地方行政官署懇談會、以使其連絡性緊密化、各案件俟被決定後、則即日實施之故完成果、必對今後滿洲國之地方、行政有至大貢獻、使總省行政力綜合運營、此次第一回協議會、有會長三谷總省長之說明明年總省施策大綱、協議事項、爲協和會運營方策、戰時財政、縣議事項、爲牡丹江地方行政機關定例懇談會等案件、協議協議會爲總省今後行政運營所負之任務、而協議會運營方策則由總省側提示原案藉以此充協議中心、除每三

特殊會社懇談

【牡丹江二日電】東滿總省爲以東滿地方政治議會之運用、謀總省政力之綜合的發揮、及以民衆經濟機關之把握、謀經濟產業之圓滑的遂行計、關於管下特殊會社懇談會之設置、前曾慎重進行準備、茲決待第一回東滿地方行政協議會終了後、舉行第一回懇談會關此料預定與東滿地方行政協議會相併行與管下之滿鐵電電常業、滿拓、農產公社、興農合作社等各主要特殊會社當地機關舉行臨時懇談會、與謀意志之疏通同時更由官民打成一片發揮其機能、以總省經濟產業施策之完遂、而當懇談事項實施時、則當於總省之强力的指導下、除正合體關之道義的協同促進期外上於官廳許可認可事務等、亦決謀其手續之簡易化、藉掘實踐第一主義以從事、而關於適當決戰下行政遂行上關最大要件、交通並通信業務之滿鐵電電兩機關、對總省行政之積極的協力、則以總省爲中心網補以營林局土木工程處長專賣署稅務監督署稅關郵政管理局等、俾構成分子之在滿地方行政協議會之交通通信兩部面之行政之之缺陷而由於東滿地方行政協議會之行政力的結果、及特殊會社懇談會之經濟的協力、東滿總省之決戰行政、實可謂已確立不動之体制、其前途大可期待也、

阮大臣抵牡

【牡丹江】阮經濟部大臣、

中銀帳尾

（新京二十九日中銀帳尾如左單位千圓△印減）

爲視察山煤礦、六日午前十時三十分、由空路來牡、稍頓後、空路赴雞寧、視察密山煤礦管下之城子河並滴道兩煤礦、其次激勵慰問產業戰士、七日乘午後六時二十五分發列車、再度來牡、一府後、八日乘午前十時四十分發列車、赴佳木斯、

滿洲可食野草甚多

民生部適於調查研究中

【新京】於戰時下食糧活用之見地、親邦日本數年來即盡力提倡（可食之野草活用運動）各家庭業有實行而備於野菜配給之不圓滑者、惟滿洲國內活用野草者頗妙可供非常時食品之野草荒莫遍野、而餘有能利用者、民生部當局有鑑於此今次大陸科學院援助之下、曾於全滿各地實行者能調查、結果判明肥沃之滿洲國可食之野草多於日本、可充分作爲非常時之食糧、據民生部之調查由學術方面觀之滿洲可供食用之野草、種類達二百三十五種、其中可常用者、達四十種生產地域以熱河、鞍山大石橋、營口、錦州、安東土們嶺、吉林、通化、間島圖們、牡丹江、佳木斯、北安、綏化、齊齊哈爾、昂昂溪、白城子、農安等地較多但種類減少、關於保存、利用法等、目下民生部適行研究中、予定最近發表、自明春起即作爲非常用食糧奬勵全滿各家庭利用、

農產公社收買率

已超過計畫數量

紙幣 二、九二〇、三二五 九八〇三一減 一五九、九七八 ⋯ 銀幣 六〇、四四九 一〇〇 存款 六六三、九四六 △三一、二三三

【新京】本年度農產物出糧狀況、頗爲良好既如突破担當量之、吉林東安、北安、濱江、四平、五省、如再加龍江省、則爲占全滿担當量七〇%之生產五省矣、如大豆等糧穀三品、二十七日現在農產公社收買率、已達一〇三八%、超過計畫數量矣、此外大麥燕麥、亦達九九五%惟未能代以物之糯米、雖於公社收買率僅爲五四、五%、但亦突破出糧担當量、今隨於各省在公社收買率（二十七日現在）則如左列、

吉林八五、九 北安三八、二 濱江八四、七 四平四一、四 錦州一四、四 通化六二、六 三江四七、二 東安二一、八 牡丹江一七 間島七四五 安東六二、二 奉天三七、四 龍江二一、二

東安三省、成績尤佳、惟稻米之出糧不良、頗有碍食糧物動之圓滑進行至於一般糧穀生產者滿農出糧非常旺盛所謂稻米生產省鮮農忽略出糧責務故特期未定成之各省縣、速研究相當對策、而完成應負責務以二十七日現在各主要稻米生產省之農產公社收買率如左、

伊盟警察隊

本年中綜合戰果

【包頭三日電】於蒙疆西北最前線沙漠地帶之峻嶮山岳地帶、敢行肅清討伐擴大治安圈日夜活躍之伊盟直轄警察隊、自本年一月截至十一月末所獲綜合戰果如左、

敵遺屍	四九二
俘虜	七一
軀機	六
小銃	二〇五
同彈藥	五〇〇〇
自動彈藥	三
手槍	一四
手榴彈	二七三

國外瑣聞

華北勞工十一月上旬出國出境、計入滿勞工一千四百八十八名、入蒙二千四百五十八名入華中一千二百零五名

清算美英欠下的血債

（九）

壟斷經濟大肆搾取

遂致中國政治一蹶不振

鴉片之役後、中國立即陷入沒落厄運、南京條約的批准交換爲一八四三年六月廿六日（道光廿三年五月廿五日）在香港執行的、同時並協定了關稅及通商上的細目其後、又在虎門寨訂了所謂的追加條約、也稱作虎門條約、其中有外國租界治外法權關稅也規定了從價五分的稅率、並以最惠國約的理由、要求開放五港通商、南京條約的主眼、全在這次進加條約上了、由於此條約中國已完全喪失了自主權、賠款、割讓香港而甚至冷然其最後者、竟在給中國留了百年遺害、如關稅、租界等竟使中國永難抬頭、輸求手段如此、能不使我全東亞人其憤慨嗎？

× ×

由於賠款、中國提出了關稅相保、於是稅務掌理、完全委之英人、任其大肆搾取、中國已完全喪失了關稅自主權、換言之、也就是輸英在中國、確立了永久掠取策此後、中國的經濟、政治財政等崩潰也都全部在這暴血的南京條約、至若中英間協定之輸入稅、規定了從價五分、這稅率之低、簡直爲世界上任何通商條約上所未有、由此也是可看到、英國想以自國商品大量輸入的野心

× ×

再看開港通商、貿易及居住自由、更是英人在中國侵略百年侵略的基地、也就是由此設定之租界、並且又獲得了領事裁判權的確立權、更是任所欲爲、毫無庫力這時的美國、眼看着鴉片戰爭後、英國得以大發其財、於是也就想乘火打劫、於南京條約締結後、便立即派遣全權大使加辛、赴華、要求清政府成立通商條約、這時的清政府、滿身擔糧、當然是沒有反抗餘地、終於在一八四四年七月於澳門郊外的一個叫望廈的小村落裡國間簽訂了條約、所以也稱作望廈條約、其內容大體與中英間的條約相同只不過細部有所差別而已、高倡正義的美國竟也露出了一張醜臉

被宰割後的中國、此時對於防止外侮也就加強了信念、於是乎有所謂率兵之亂、清廷正忙於平定中、恰於此時廣東又發生了所謂亞羅船事件、結果、英國藉此向廣東進攻、相繼佔領了黃埔虎門等要塞、此時中國民衆憤昂已極乃四起殺敵、英軍大懼、乃糾合了美法聯軍、於一八五七年十二月十八日集於香港交涉決裂、旋即佔領廣東、此時聯軍猶不滿足、乃一路北進、一八五八年五月抵白河河口、占太沽砲臺、更進而到天津、於是清廷大震乃派遣全權委員二名赴天津與之交涉、結果於一八五八年六月廿六日締結了英清天津條約、美清也相繼締結了天津條約、聯合軍乃由天津撤退

× ×

英清天津條約成立之後、英國又得進一步的侵略其中有所謂內地通商及旅行自由實不當推而蠶觸中國的心臟由南京、揚子江沿岸、竟也任意擴行、開闢數個貿易港大攫其利、同時領事裁判權也從加明施、最令人痛心的、就是領害人種的鴉片、竟也公然算作有稅貿易品、冷酷的安格魯薩克遜、毒牙、已深深嚙住了中國、如此猶假野慾、並且使英國大使常駐北京、以侵入其勢力、將北京朝廷置於膝下、其陰險奸策、由此可見一般

× ×

一八五九年六月廿四日、英法使節爲交換天津、批准條約、率軍艦來白河河口、然竟爲中國軍砲台射擊、予以莫大損害、因而發生此事件、乃組合聯合軍、於一八六〇年七月末闖抵渤近海、八月下旬陷太沽砲台、直進而佔領天津、淸廷求和爲聯軍所拒、聯合軍一直攻抵北京城外、入圓明園焚掠、暴行破壞文化、英美所謂道義究何在哉、淸廷震驚之餘惟有求和、乃締結了北京條約、由是、英國益肆其處、掌握香港攫取中國勞動力、可中國全土悉意掠奪、因之中國日衰、經濟崩潰、民生貧窮、不得不仰賴列强借款、結果却越加貧困、究其原因、無一不是在英美侵略所致、這已經是世界所共諒的事實、

謀奉市輸送力增强

運送會社將即正式誕生

決戰下圓滑强力之輸送、與增强生產同爲完遂聖戰不可缺之重大要素、因戰局之進展、故輸送業者擔負之使命、亦更加重大、於此之秋、爲使不統一與不圓滑之奉天內大中小運送業者結成一體、創立株式會社、以謀奉天市輸送陣容之强化、發揮圓滑强大之輸送力、以達成完遂聖戰之至上使命、前此市警察局並業者、經過、（一）任命代表幹事、同幹事、（二）任命由設立會社而讓渡之物品減、價消却委員、（三）成案、於奉天大和旅館鐵道之間、由市並警察局關係官及發起人市內二十一運送業者代表參集、上月三十日與午前十時爲第一回、二日自午前十時爲第二回、分別舉行創立委員會、（一）報告會社創立、現正急於諸準備中體、進行協議中、已因價格減、價消却委員、（四）行定款等之審議、更爲期慎重、預於最近舉行第三四委員會、定款及其他諸般案件之最後決定、已告終了向政府呈請登錄、決定康德十一年一月一日創立、現正急於諸準備中

新誕生之該會社、資本金五百萬圓、社名爲奉天運送株式會社、以經營奉天市及鄰接地之（一）貨物運送並運送辦理業（二）倉庫業、（三）通關代辦業（四）代理業（五）載重汽車運送、（六）勞力汽車運送業、（七）關於前各項之一切事業、爲目標、其存在期間、規定爲自成立之日起滿二十年、戰局大東亞戰爭滿二年、以兵站基地之滿洲中樞大奉天之完整輸送爲目標、而創立之奉天運送株式會社之前途、殊堪期待者也

關於教育乳兒

……一點小供獻……

育兒常識

小孩的教育。應當自幼開始。不一定必俟其長成而後教之。像在哺乳期中。就可教以守秩序。知清潔能服從等。至於教育的成績。一方固然和教導者的靈智和方法有關。他方也須視小孩的秉性而各有不同。

決序的訓練在滿後四月。便須開始。例如。每次的食事。必守時刻。不要因小孩的啼哭而加以改變。如能這樣的行使。小孩即可養成有規則的哺乳。他如睡眠時間。也更衣沐浴。以及其他「習慣」事項。也須一一的整然有序。如能如此長久的訓練下去。不但有益於小孩的身體精神。就是這照顧工作時。也有莫大的便利。

清潔的教訓。於產後的第五月初。已可開始了。先於每次。孩醒醒後。即哺乳前。須迅速地抱至便桶之上。令其排尿。在幼稚的乳兒。可握其尿於肱。手提小孩而令其放尿的。在較長的小孩則可直尿盆。於適有地方的地上。在排尿的時候。可將便盆的聲音。以防感冒。一方面尿於內。注意不以便尿盆過溫。使內容溫暖。能催其排尿。塞冷能抑制排尿的緣故。又排尿時。切勿與小孩以玩具。以防他的注意力轉向別方。排便也應早期學得能知在便桶內排泄。且須有一定的時間。

小孩的服從性。也應當自幼稚時期開始的。一般的父母。每以爲小孩的能知服從。必須有理解能力後。方能實行。所以並不加以注意。實是大誤。因爲在理解力未發達前也就發動着的求貫訂西。一向如對的騙子。忽然很寵一一向如對的騙子、必然的有了不合理的事實

母敎之重要（續）

××× ×××

既然如此。那麼家庭教育的重要性在那裡呢？簡單言之。便是他對於人生的影響非常重大。因爲兒童在生長時期。富於摹倣性。更富於創造性。而且許多事情在他腦筋中能留下深刻的印象和觀念。任何一件事情。都能使他成了習慣。並且他永遠不易改變。同時那種觀念及習慣。能夠永遠支配其行動使他的行動是正當的。或是錯誤的。這完全要依賴這時期下基礎。譬如兒童看父母常讀書。閱報。兒童也要拿一本書或一張報。七顚八倒的翻閱。口裡好似哺哺的在念。如果父母嗜好打牌吸烟。兒童也要摹倣種種形式來學打牌吸烟的遊戲。若父母常罵人。並罵一些污話兒童們一旦鬪爭起來。也要照父母所罵的話去罵人。所以兒童處處去倣照大人的行動。兒童不但摹做大人的外表而且與大人的心理也要在這種情形之下。就沒有善良的兒童。

作母親者。應以身作則。滿治自己。檢討自己。鍛治自己。態度行動勿輕佻。淺薄無恥。罵人。務要清高勤儉以成優良表率。作兒童垂範一方面。時常給兒童講些有益而能激勵性的故事。啓發兒童純潔的思想優越的觀念。尤其在身體方面。在幼年時代。必須養成健全體格。人之一生實繫多病。任何事業也談不到。故由於兒童心裡的發展。一直到身體健全的鍛鍊出來。以造成健全人類的基礎。還有一點。現在學校的教育。不外乎給兒童什麼知識之不足。但是學校的教育法補助學校課程之不足。否則單取學校教育。而有家庭教育不關重要還是錯了。抑有調兒童身心的發展所以一個賢妻良母。等於一個人生活中的飲食無異既如是。婦女不但責任重大而爲國家造就國民的中堅份子。也正是鑄成代主人翁的基石。（完）

勸友人勿吸鴉片書

侵二年生劉海山

志成愛友。我和你離別以後。久未見面。想念殊深。前日我聽得人說。你近幾年來。學會抽大煙。聽到這個消息。我的心裡非常不快。我想鴉片之害甚大。能喪身敗家誠然不是國家之良民。也非你的健康身体。成爲萎縮而你的生命。你是我的知己。所以我敢赤誠勸你。從此以後。不要再抽了。想你定不能恨我。望你有則改之。無則勉之。別不多談。祝你康健

弟劉海山謹啓

談·談·吸·煙

（奉天省立第八國民高等學校施珍）

吸菸煙的器具稱「『煙袋』」惟吸紙煙的器具稱『煙嘴』吸大煙（鴉片）的器具稱『煙槍』。袋是收納用的。嘴是吞吐用的。槍是殺生用的。好好的一個人。日夜偏要含著槍。焉能有好的希望。並且『槍』與『鎗』字同音。鎗就是殺害。自狀就是自殺。那麼日夜含着槍不是自殺是什麼。

吸煙更是無趣味的消耗。並無益處在擊滅英美建設大東亞共榮圈完遂的階段裡。徹底勿寧負責危大醫疾呼。撤底倡導禁絕毒品減少無味消耗鑑金增加生產。保健國民體力的良策。吸煙的民衆們戒煙是最後勝利第二年起。從完成大東亞聖戰精神。認眞協力建設東亞。四千萬民衆成掏煙不配故人。做人要禁止吸煙的堅定信念。（完了）

獻給婦女們

幾種美容法

一、烏髮用核桃十個。榧子三十個。側柏葉半斤。搗爛俟煎熬將待凉裝盒。用以搽頭。且不易壳。永久色黑。且不

二、生髮香瓜子一種後把他的芽連根搗爛。塗頭上三四次可以生髮。用以塗頭上瘡疤即能生髮。

三、去雀斑以茄子切成小片擦面部其效亦大。四、去痣用溼豆漿擦面部。日日塗擦即去。五、美眉每日化粧時。以五十倍的硼酸水。又覆洗眉毛。再刷浸入綠茶煎汁之中。塌力摩擦。如是日久。則眉除不期現非常之美態。不過實行此術時如覺發癢。切可用手抓。應用軟海綿徐徐擦之。六、眉毛復生欲眉毛速長。可取老薑擦擦。可以見效。七、細膩白常洗臉時。不可用石鹼擦面。應該取不含粉而新鮮的細白米瀋擦面部由水洗淨後。再以硼酸一兩蒸溜水十兩。與丁香油適宜之混合液化蜜。塗於臉上。或浴後施諸皮膚。膚紋漸可轉粗爲細。

又法－每晨洗臉。取豆腐少許用以擦面能使白嫩清潔。八、鹽手一光以橄欖油少許。塗於手上。然後再用肥皂水洗濯。則污垢易去而肌膚柔嫩異常。九、瘦手使肥一乾瘦暖。浸沸水內。以乳油擦擦。五分鐘後。置冷水內。兩伸出。以手巾拭乾。熱手勿觸冷水激。乳酪之屬悉閉毛孔內能使新肌肥發。十、美容一以牛乳二份與蘋果汁一份相和。最夕洗濯。切開。取出漿出之白汁。塗於油。必日益嬌嫩。或塗牛乳蛋白。亦甚效。

强精 最補利蟻

以此劑蟻扶於局所。不特卵能治癒。性慾不滿、性交不能而連續使用。效果最爲顯著。且毫無其他副作用。最爲理想。其效力生効之迅速。與以一般藥類中。實無與其匹齊。騙者世間有此藥。性的機能障害。陽萎女性無感症。勃起衰弱生殖器發育不全等症苦惱者之福音

▲藥價 裝八瓦金兩元兩角五分 裝二〇瓦金四元七角五分 送費要各五角五分 ▲各處有名藥房均有代售

總舖 東京世田谷區松原町四之一四〇 天醫堂

販賣 東京一九二四番 新京三笠町宮崎大藥房 吉林車站前松壽堂藥房

代售舖 奉天浪速通井上誠昌堂 小西關佐美廣濟堂

丹女性慾不滿除 多無能症者請用 酒井醫學士創製 局所塗布即効藥

募集

一、男子工員 五〇名
一、男子養成工 一〇〇名
優級學校卒業生
一、爨房夫 若干名
須持履歷書及像片各一枚待遇等項到廠面談可也

奉天市東關區大東街四段六號 滿洲中央銀行造幣廠

奉天電報學校招生

一、學額 一二〇名
一、報名 至十二月十九日止
校址奉天市小南街四段五二號（另有詳細簡章函索郵票六分即寄）

瀋陽商業學校招生

一、資格 限國民優學校卒業或同等學力者不限區域
一、報名截止日 十二月十九日
一、考試日期 十二月二十日二十一兩日間
校址奉天市瀋海街吉祥街二段五號電話（四）三〇九五番簡章暨入學志願書索函索自用信封寫明回信處氏名附郵票六分即寄

奉天崇文學院招生 設置認可

商業科簿記科限優級卒業同等學力者區域不限報名由日即起備有宿舍鐵路側附長期乘車票地址大南街一段二〇一號電話（四）四三三八簡章附郵票六分即寄

聲明作廢

啓者敝人所有名章文書 王連全印現在已丟失無效特此聲明作廢 另備新印章外特此聲明作廢

王連全啓

日滿書院 招生 專門 日語

一、十二月八日新班開學
二、插班生按程度隨時入學
三、通學生發給定期乘車證
四、備有簡章函索附郵六分
五、校址奉天市瀋陽區一心街一段九四 電話（四）三三四六

募集

一、日語翻譯 若干名

國高卒業程度身體强健意志堅固之永動者備有社宅福祉諸設施關於俸給面談決定之有希望者自持履歷書來社接洽可也

奉天市鐵西區興亞街貳段第十九號 滿蒙毛織株式會社 勞務課 電（五）二二二一番

羊癎瘋·癲狂病 專門 五瘋通 成藥

實効 請試服用知實効此定原分五瘋風火痰無驚恐不怎年犯三次年犯五六次者越發越重或久不愈迷心竅忽然卒倒四肢抽搐不省人事口吐涎沫牙關緊閉有

露丸 牛乳 良藥 賽湧泉下奶藥

實効定價打推回孕乳婦人無論小兒幾個月凡是缺乳服藥立見增多每盒又貼此藥每盒永久充足此藥每盒弐圓一盒重者三四盒藥乳汁定能永久充足

總行奉天市大南城門外路西南店 欣榮堂厚記

「美術室」新設一樓

於此創業四十年專門爾來服飾百貨頗蒙各方佳評愚顧微店前會擴張樓上賣場依時局下之百貨店尋求誠意營此次由於帝國藝術院會員並中央畫壇權威名士援助之下於十二月一日開設「浪華洋行之美術室」對大東亞聖業完遂之決戰生活寄與無限精神活界努力昂揚崇高之事術文化並對大陸文化之向上推展奉獻微意別無所懷也尙祈各界光臨指導是盼謹此敬請諸公賜顧見誨是幸

美術室開設紀念 帝國藝術院會員作品 洋畫展覽會 開催中

大通 浪華洋行 電話代表（二）一二一一

普明醫室經售 專治遺精滑精

奉天市大西關大什字街口路北 男子腎病良藥 國本養腎丹

定價每盒七圓內裝十袋十日用量外埠函購請由郵局掛號滙款每盒加郵費四角服法購納時附有詳細說明書備索經售並無二處函索說明書附郵票六分

梁宅家傳驗方是救絕症靈丹

啓者胞弟張振邦現年二十一歲患羊癎風抽十年之久百藥無效去年屢見報載感謝奉天大東城門裡北章行胡同傳世靈丹梁宅靈藥治癒肺病吐血羊角風抽腿疼癱瘓痛入骨乳瘡鼠瘡各要症當赴梁宅購安神至寶丹二兩舍弟服完至今未犯病已除根全家感激特此聲謝

奉天大北門外青祥街一段張世文啓

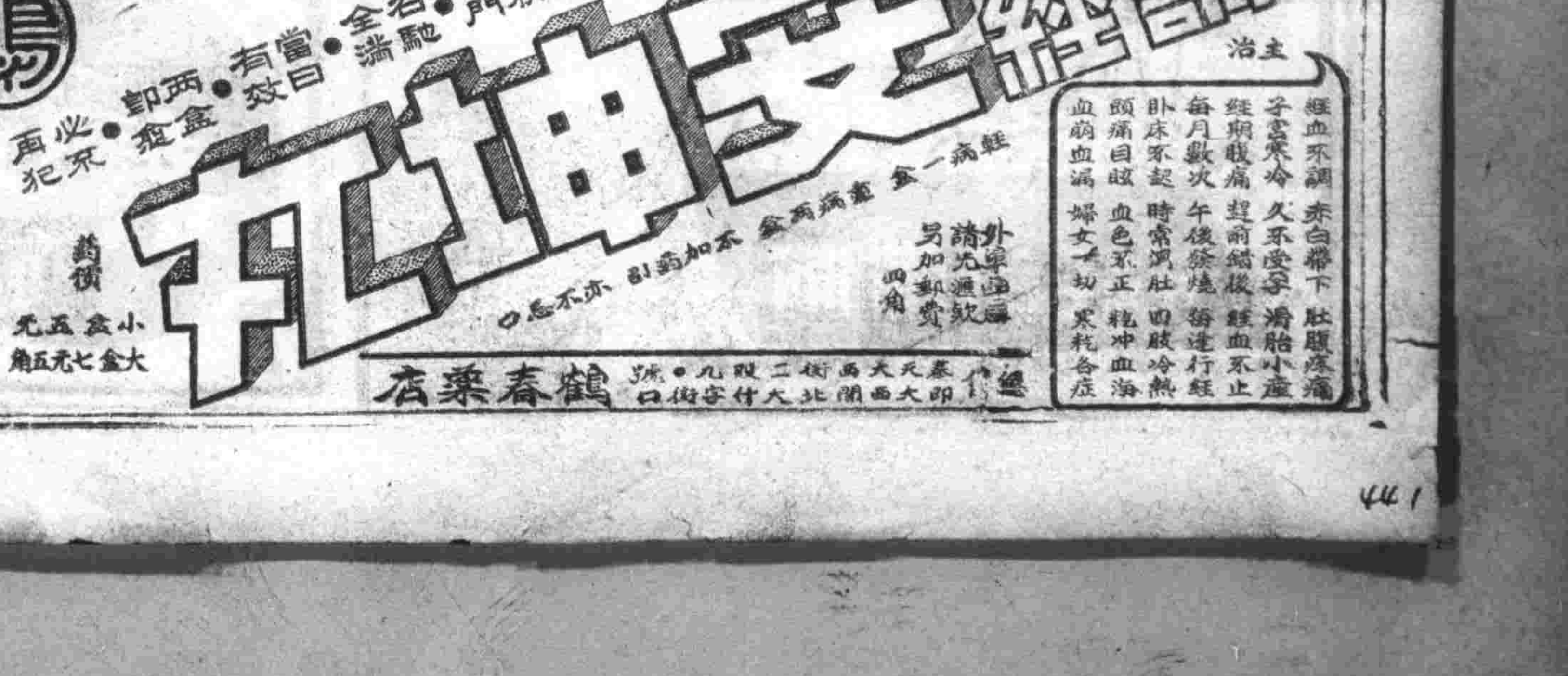

官民奮起完成大使命

張總理對 大東亞聖戰二週年 日滿華同盟三週年 談滿洲的決意

增產食糧 開發資源

【新京】初冬的陽光照着南窗下的花木溫馨的空氣裏、流蕩着花木的芬芳、新京平治街總理公館的應接室裏因最近以大東亞會議爲中心的國政的紛忙無暇鴻席的張總理、於日曜日的午後、換上了舒爽的滿洲衣服、燃着了愛用的「前門」煙、對於相接連的十一月卅日的日滿華三國同盟條約締結三週年及十二月八日的大東亞聖戰勃發二週年兩意義深遠的紀念日、實在是感慨無量、對於『戰爭中的滿洲』談話如左、

十二月八日是全亞細亞最重要最有意義的一日、日本爲占據於這一天必須執戈赴戰、當再迎此紀念日時、吾人須深切的反省其意義而自覺大東亞每個人對興亞的任務、對於現在的戰爭、如果再有認爲是與我無關的人這實在是最大的錯誤須知道今日的痛苦是未來的幸福試煉、槍後亦須切實的負起槍後的實務所幸者滿洲國雖於此熾烈的大戰爭中庶民得無凍餒之虞骨肉團聚安居樂業未聞一毀的砲聲未見一架的敵機此實爲大東亞同志國的偉大的協力所賜、建國初期的滿洲國於日本的援助下、着手諸種生產建設事業、至今日已得結實、食糧增產及地下資源的開發等着着收得成果、直接間接、貢獻於、戰力增強、本年的國內農產物出貨、農民均能即使不顧自己食糧、亦必須完遂向國家的出貨大東亞食糧基地的滿洲國的責任、每個農民均有努力達成的堅强決意、實在是值得感激的、此外爲鐵、石炭及其他生產增强部面、滿洲國民均能努力奮勉、表現出滿洲國已健全成育的實態如果日本滿洲國和中華民國三國、能緊密提攜、則大東亞戰無論繼續至何時、亦毫無問題、滿洲國的食糧及地下資源、均有餘裕、今後更預定向日本及中華民國大量運出、

照片 張國務總理大臣

將展開獻機運動

並實施有意義行事

【新京】結盟大東亞的青少年、奮向聖戰完遂美英擊滅邁進之『大東亞青少年總蹶起運動』、基於過去之大東亞青少年指導者會議的決議、自感激之十二月八日至明年一月九日之中國參戰紀念日止、於此期間、展開青少年們的熱精奔騰、協和會中央本部爲使最近之青少年活躍參於此運動、策定了各種實踐行事、以八日爲期開始總蹶起的運動、此運動之目標、爲擊滅英美的少年運動之總力、推進戰力增强、而完遂大東亞之戰爭、並呼應日本中國之青少年同志、燃起飛機行『大東亞號』獻納運動的熱意、更協力於各職場之生產件的品構農產物之增產出荷、勤勞奉仕奮勵供出運動等、以果敢的精神、挺身以舉總力增强戰力」之途邁進、再於此間實施在各職場朗讀由協和會青少年部編算之『美英擊滅詩』、以鳴戰意昂揚、及情操之陶冶、在蹶起運動之終日之一月九日、更舉行日滿華三國青少年交驩放送、並有各國代表運動期間中之實績報告等之後、此運動始告終了、

東亞青少年滅敵總進軍

日青少年展開蹶起運動

【東京二日電】擁有全國千五百萬團員之大日本青少年團、十一月在東京舉開之大東亞青少年指導者會議之決議、由十二月八日至中國參戰紀念日之來年一月九日止展開『大東亞青少年總蹶起運動』此運動、爲昂揚青少年之戰意、同時對生產增强輸送力强化國民貯蓄等、加以積極的協力、動員、活動於各地之土地改良、新炭藥工品增產處理鐵道往貨、通信事、軍人援護等、十二月八日、於各團舉開總蹶起大會、徹底本運動之意義與計畫、又於本運動期間、舉行如次之行事、神宮遙拜、（十二月十二日）總蹶起常會、（二十二日）必勝祈願、（十九年元旦）、大東亞青少年總蹶起之夕（一月九日）、

大森中央本部參事談

【新京】爲出席大東亞青少年指導者會議東上之大森協和會中央本部參事、最近歸任、談此次會議之成果如左、此次之指導者會議、係根據第二回日滿華興亞團體會合之決議、爲闡大東亞各國青少年運動方針之統一、互相連絡提攜强化、貢獻戰力增强、推進實踐運動、在此目標之下而招開者、本會議、最大結果爲決議大東亞青少年總蹶起運動之展開、協會已得大東亞各國青少年團全部之加盟完畢、爲向共榮圈建設之共同目標達成上邁進、擔負集結運動之責任、因之講求日滿華以外共榮圈盟邦青少年運動念速加盟之措置、此次之指導會議、預定每年招開、決定爲協力會具體的事業、指導會議爲協力會中樞、次回招開之期定爲明年五月、在南京舉行、總蹶起運動方針以十二月八日東亞戰爭紀念日爲機會、並中國參戰紀念日之明年一月九日爲期、三國青少年一齊展開獻納飛行機運動此獻納飛機命名爲大東亞號一方對體力增强、戰技鍊磨、勤勞奉公、興亞生活之確立等、互物心兩面、展開協力總蹶起運動、以一月八日爲期、三國青少年舉行交驩行事、此次會議爲大東亞青年人之血盟強化推進收多大之成果

看！新中國將士威風凜凜的雄姿

一掃中國百年之汚辱於光輝之青天白日旗下、挺身大東亞解放之戰爭的國府軍將兵、現正實行猛訓練中、封鎖敵側凡有蠢動、不使後方治安稍有動搖、唯有國府軍將士之努力、始能使民衆安居樂業、一致團結、邁向參戰中國使命之完遂、爲大東亞、爲新中國獻身之第〇師諸將士、對師長桑澤泉中將宣誓開出發、（照片爲出發前師長以下之宣誓、背景爲紫金山與南京城壁檢閱圖）

康生輔導員鍊成

【新京】慈惠病局、因爲有解體藥『東光劑』的發明、於來年度活用此劑實行短期的療法、同時更置重點於人的指導自一日起招致全滿各地康生院之輔導員百名來國都、在國立康生院、亘一週間開全滿康生院輔導者鍊成會、現正訓練輔導中、此鍊成會特別置重點於武術、用以矯正患者的姿勢、及調整其筋肉關節、故由中國固有之劍法中、採用所謂『易經筋劍』的武術體操、以充其訓練、

圖書館會議 協議案決定

【新京】中央文教部、爲達成決戰体制下圖書館之强化運動、並順應時代之要請、而期民衆教育育活潑發展、乃決定派遣關係官赴現地開催圖書館及民衆教育運動刷新協議會、由文教部及滿洲圖書協會主辦、於十二月三日來奉於左記地點開催其日程及參加關係者、並協議及講演者暨講題如左、

一、協議日程

四日鞍山 市公署參加者除中央派員外、省公署由林學良屬官參加、當地圖書館長、民衆教育館長、市縣旗務科長、教育科長協和會事務長、及指導科長、弘報關係、及藝文關係者、昭和製鋼所

六日蓋平縣公署參加者同前

九日撫順市公署參加者同前、十一日本溪湖市公署參加者同前（但撫順及本溪兩地省署由鈴木文教科長牛川宗教股長參加）

二、協議事項

一、現地圖書館及民衆圖書館現況報告

二、共公圖書館及民衆圖書館運營事項

三、滿洲建國並發展資料蒐集之件

三、講演會

一、決戰下公共圖書之使命 講師神尾一春

二、民衆教育之方針 講師白綿書

三、協和運動與社會教化之關係 講師唐樹堯

不顧兒病從事公務 省署呂君職場美談

當向聖戰完遂途上邁進之秋、昨日官吏均以職域奉公、生產報國爲前題、頃奉天省公署地政科發生美談一起如左、原地政科委任官試補呂福成者在一年前由蓋平縣地政科調省地政科服務、呂君平日忠於職守常年如一日尚無缺勤時也、家住大和區青葉町、前幾日其二月之嬰兒方在生病、於上月三十日午後二時許突接其妻通告謂其嬰兒病已危篤請速歸家、而當時呂君方整理本年土地生產力調查事務、以公務繁忙、對其子病不顧、乃毅然而埋首於案頭工作、迨西原科長及事務官知悉勸其歸宅而呂君謂公事大於私事、吾不能因公而廢私也、及至一日上班同人詢及、方知其嬰兒在前日午後四時許已死去、同人莫不惋惜而西原科長對呂君此職域奉公之大精神感激不置特於二日對全科人員訓示謂作官吏者獻身於國家應以呂君職域奉公爲標榜也、

因公廢私督勵出荷 王郭二君美舉可欽

【齊齊哈爾】龍江省農產物出荷戰之際呈現之美談有二、其一！訥河縣公署勸務之王樹林君、於出荷督勵工作中、接到嫡母死去之報然以身遂行國家之至上命令、不顧私事、忍悲含痛、續行督勵工作、完成任務、歸縣之後、母之葬儀已畢、近聞縣當局表彰該君、其二！訥河縣興農合作社農事係雇員郭景純君（二四）家有老父在堂、及幼小弟妹、其後妻臨產生、雖然陷於無人看護之狀態中、然該君仍有護其妻四日間、即再爲督勵工作又立入於第一線、遂成其責任、聞係者頗激賞、該君之善舉、

挺身出荷督勵工作 甯君勞碌過度殉職

【黑山】本年度農產物以空前未有的驚人的出荷、高奏凱歌、全滿各村屯均達成大東亞食糧基地之使命、由上至下、充滿自興意識、尤爲土地、氣象交通等、具有不利條件之地區官民、對於出荷所與之努力可謂極大、較於出荷完了獲得二位之其他地區更爲顯著、雖出荷較遲但其功績甚大、以下即錦州省黑山縣下之滿系一村吏員之『決死』的出荷督勵美談、話題之主人翁爲黑山縣無梁殿村助理員甯翹氏（四一）該氏由該縣師範講習所卒業後多年盡瘁於地方自興運動、去年內任該村助理員、以氏平素、重責任感而勵於職務故村民多慕其德望、當本年度農產物出荷之際與奉村開始同時、即樹立適切之萬全計畫、而使農民深体出荷之重大的意義、連日講演、訪問各戶挺身於督勵工作、終因勞碌過度、不幸病到然該氏仍念念以自己所負之責務之重大性、並恰及非即應當居之期待早日定其大任不可及十一月四日終至不能步行自此遂臥不起雖經醫者之熱心治療及村民之懇切看護、仍無濟於事、卒於十四日殉職矣該氏在病床中每日猶招至督勵擔任者、聽取萬荷狀況、繼續指揮、其熱烈之報國精神實以增產戰士中之戰士、令人感泣也又對於該氏之殉職、農民益充滿熱意而致力出荷、向較他村其土地條件、及氣候等、[illegible]行亦較他村爲遲緩之該村竟能[illegible]

奠定東亞永久和平 確立信念盡量獻機

張市長談

先備飛機·護我邊陲

協和獻機運動、自從被協和會呼籲一聲提倡起來、全滿各地、想像都要以極大之努力、來盡力完成、好用以表示槍後國民、滿懷期待聖戰必勝的信念、和後方上、貢獻於聖戰的赤誠、所以未卜先知的、知道全國民衆、必要風起雲湧的以完成這次首創的獻機運動、爲了期待獻機運動完成、在上的政府要人、以及協和會首腦者、莫不要不是熱望募切、就中做首都七十萬市民父母官的張新京特別市長、也可以說是張協和會首都本部長、更深深關懷着國民與市民獻機運動的成就、所以張市長曾說、協和會提倡的協和獻機運動、在主旨上、意義上、都是非常深遠、想像全國民都已經瞭解的試看大東亞戰爭、自二年前、開發之後、在此之間日本以爭取東亞自由的正義爲先鋒、全東亞十億民衆復興、團結的總力爲後盾、加以武勇皇軍、高瞻遠矚有不可克武的威武、因而把東亞內、昔日美英被協侍爲侵略東亞的據點、都一樁樁巢而建成東亞說明自由的天地、這眞是十億民衆所欣共喜的事情、然而如今的戰火、正是高遠無極、海洋上、大陸上、都在繼續着苛烈的戰爭、而且還是不可估計日期的戰爭、所謂長期戰、當然就是要就着時局情況而加的論斷、不過自輕科學昌明時代演進從前將門兵的戰爭、已經演入所謂綜合的消耗戰不論人物的資源、人民對戰爭的信念、都利用消耗戰來較量優劣、定其勝負就中、殺敵利器的軍需物資、當然也在被消耗之例於其我們遺道、想來戰爭上殺敵致勝功、當然非有取之不盡、用之不竭的軍需資源不可。

飛機是現代戰爭中的唯一利器我們既要求戰果的勝利當然應該盡量使飛機足用、而使前方鬥士、得以驅武揚威、而誘盡殲敵換句話說補足軍需、增强戰能、正是我們後防國民唯一的責任、現在協和會既然首創在先期待國人就一致努力、如期把這表現赤誠的大獻動、一舉完成、才對得起前方將士忍苦茹辛、不眠不休的苦勞、我們是東亞十億民衆中的民衆、我們又是與日本死生存亡新發揚的滿洲國民爲了爭取大東亞永久的和平我們每個人、都應該及時與起、將個我聯全力、完成獻機運動、大戰的紀念日就要到來了、願意國民尤其是新京特別市民、永久感念日本皇軍攻城掠地爲東亞生、流血流汗的功勞、我們也要拿出滿腔沸騰的熱血與赤誠來、盡最大的力量、來支持亙古未有的大消耗戰爭、如是將來還給我們的、便是東亞永久的光明和東亞永久的自由與和平了、願意大家卻踴躍協和獻機運動而努力

（照片爲張市長）

要實地演習滑空機

青年們到滑空場去·到大空去！

作將來的航空勇士

在高呼航空決戰的今日、也可以說航空力就是國力、所以全國國民都應該克盡全力來訓練出大批飛行隊、因之飛機成爲了第一要義、但是空有飛機、而沒有駕駛的人、當然也是無効的、看、現在苦於敗戰的美英雖然氣勢洶洶的在高喊製造大批飛機、但是可憐缺少駕駛人材、竟也全成了廢物、即或僅有的少數駕駛員、不是技術不精、就是戰意不强一旦到戰場上和精銳的日機交鋒、每日是狼狽逃遁或棄機放下落下傘而逃、其中醜態百出、已把美英敗戰的鐵証表現無餘、反之、今日[illegible]的青年、[illegible]航空技[illegible]無論男女學校的學生們在功課方面、極力加强着對空認識、一方面卻努力的在實地演習訓練這不獨是莫大趣味、和要鍊身心、一朝出征、全都成了勇敢的空之戰士、我們滿洲國、可負着護北邊重任的青年們自當全体奮起到滑空場去鍛鍊精巧的滑空機、高高地翔過大空、這正是錬成航空勇士的第一步、全國青年們、爲了達成我們國家肩負的使命一同起來吧！到滑空場去鍛鍊、到大空去高翔！

無線電

十二月四日（星期六）

晨 七、三〇（新京）報時報道七、四五（新京）建國體操八、〇〇（新京）日本語講座（中級）五百木元（新京）朝讀與音樂一一、四五（新京）職場體操一一、五八（新京）默禱

晝 正午（新京）報時（錦州）錦州大鼓韓淵子上壽胡少華〇、三〇（新京）報道五、〇〇（新京）報時報道六、〇〇（新京）兒童時間、報時、報道兒童劇童兒們的遊記（四）新京放送兒童劇研編劇

陳沙尊演執中六、二五（奉天）大、瞬知通訊講讀（奉天）南滿鐵道、告知

晚 七、〇〇（新、奉）報時、報道七、二五（新京）國民歌大東亞決戰之歌新京青年合唱團新京兒童唱歌隊、伴奏新京曉聲吹奏樂團（新京）講演（新京）詩戰鬥的人們（小林作）哈琅遠 新京二百袋不（二）（原作山本有三澤編姚遠）滿映劇研究會、導演子映（新京）絲竹三重奏編曲東亞讚新京滿風管樂會編曲指揮金子英九、〇〇（新、奉）報時、報道九、三〇（奉天）評詞九簇十八俠（五四）宋桐斌一〇、三〇（北京）舊劇

職場奮鬭譜（五）

職業婦女活躍姿態

當男子執槍於前線、或守備國土、或挺身於戰下重要產業、完勝大東亞戰爭之際、女子不關心時局、安居家中、終非情勢所許、男子職場之換爲婦人於平時亦曾相當呼籲故當今日之決戰氣氛日益濃厚苛烈之際此種問題之提出、已必不躊躇親邦日本、已以法令限制男子之就勞範圍、能以女子代替者、擬於來年末全部代替完了、使男子爲必須男子的勤勞部而特殊技能部面之勤員、此不但日本、如德國等盟邦各國、今正實施婦人勤勞中、故敵美英亦補充向前線動員之男子、使女子動員於重工業方面、甚至於亦有女軍人之出現、大東亞戰爭、乃國家總力戰、不問老幼男女、必須盡力努力、我滿洲國之婦人、由來謂深居家庭爲美風、實則並非美風、乃係因習、雖高喊〃婦人宜走向街頭〃仍不易求之於職場、我國之婦人是也、然此數年來、已顯見婦人走出家庭、蓋已認識時局、知及自己之力量且自覺已所應爲者故耳〃勿讓敵國之女性在前勿落共榮圈女性之後〃之婦人進軍歌高唱時、深居閨中之婦女、已走向街頭與職場、雖纖手若燃起敵擊滅之意氣時必可得男子以上之能率而於代替男子之職場以外、女子能率的職場、亦爲數頗多、如今女性之溌溂姿態、眞摯之職場奉公情形、與以前之滿洲女性比較實呈驚異的不同風景

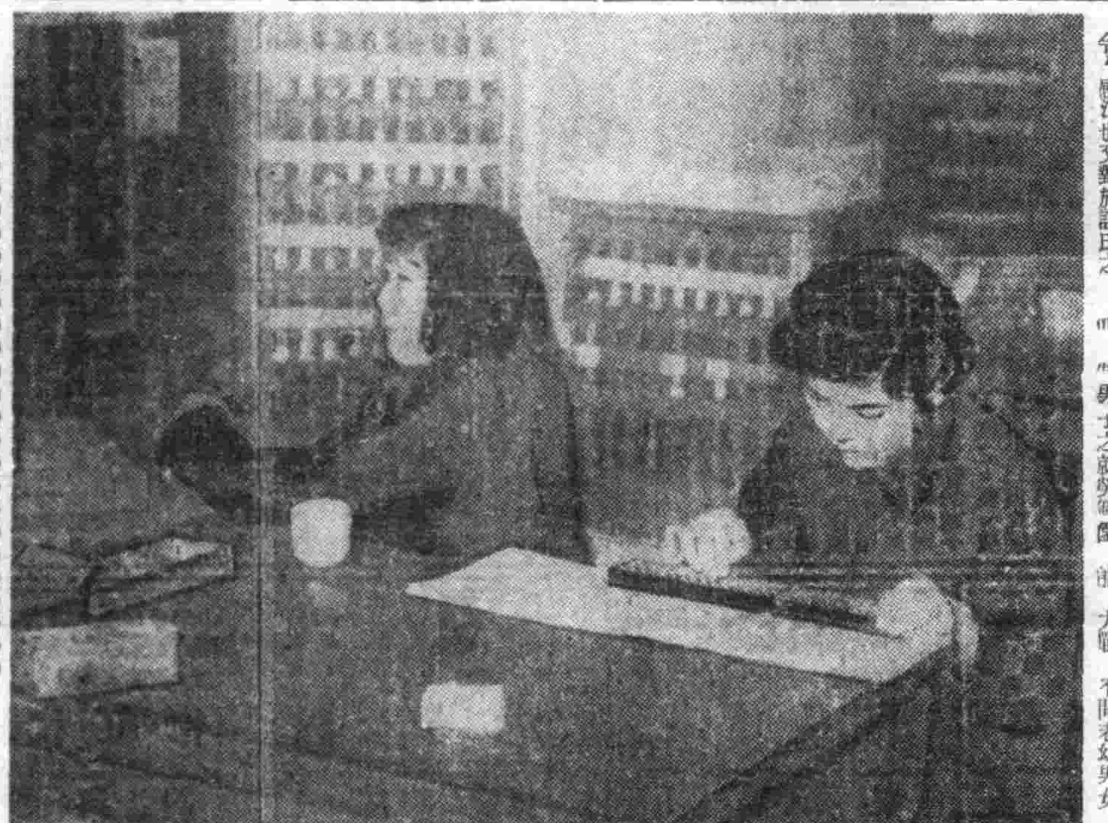
（寫眞爲滿鐵婦人社員之健鬭情形）

第二回金屬献納强調月間

協和會定八日實施

【新京】迎大東亞戰爭開戰二周年紀念日之十二月八日、協和會爲戰力增强行重要資源銅類之回收、由八日起至十五日之八日間、與經濟部之協力、展開『第二次金屬獻納强調月間』、呼應前線赫赫之大戰果、此次獻納物以銅及銅之合金製品爲限、實施地域爲四平、吉林、龍江、北安、錦州、三江、興安北、東滿總、通化等九省之省公署所在地、根據回收令、除指定施設外、一般家庭、實施民間回收、現在實施特別回收中之新京市、奉天、安東、濱江各省、在可能範圍內行之、至八日特別回收終了之時、即本格實施、獻納物件經由隣組向分會事務所交付、由協和會奉公隊搬入日滿商事之倉庫、八日之鄰組常會行最後的研討、個人或鄰組者交至分會事務所、職場者直接送至日滿商事倉庫、

勤勞表彰式

奉天省公署並奉天省勞務興國會共同主辦之康德十年度勤勞表彰式、將由十五日午后一時、在萩町滿鐵記念會館盛大舉行、于奉天省長、山領興國會理事長、土肥常務理事、以次管下各事業體代表、茲被表彰者、撫順煤鑛王仲仁氏外約一千二百名出席、對挺身決戰下鐵礦增產之優秀工人被表彰者、分別授與省長賞、並理事長賞、式后召開被表彰者慰安電影會及理事長招宴會、由午后三時半起、在住吉町奉大總聯開日系現場指導者懇談會、獻勞奮業戰士並昂揚增產敢鬪之決意、且當日省推薦之中央被表彰者日系六名滿系三十六名亦於新京受表彰、

謀決戰下文教振興

將召開全國文教科長會議

【新京】文教部於本年四月間新設之同時、對文教行政一年實績加以檢討、鑑於決戰下重要性、協議文教刷新振興方策、茲定於二十二日二十三日兩日、在同部第一會議室、招集全滿各省文教科長、召開本年度第二回全滿文教科長事務研究會、第一日有長文教部大臣之訓示、關於決戰下文教刷新振興事項、第二日說明指示連絡事項並回答質疑、

精力的源泉

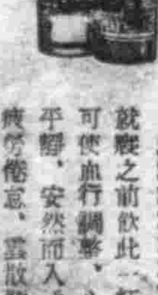

飯前飲此一杯酒、可以促進食慾、補助消化吸收、只因榮養充分、體力乃得堅實、疲乏立能解消、

就寢之前飲此一杯酒可使血行調整、心氣平靜、安然而入睡鄉、疲勞倦意、雲散霧消新生精力、油然而生。

甜蜜適口 滋養精良

赤玉牌葡萄酒

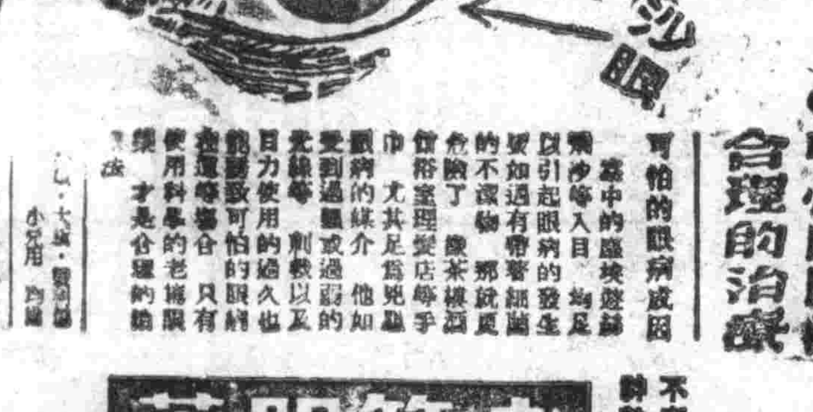

可怕的眼病 合理的治療

可怕的眼病成因 塵中的塵埃或將沙等入目均足以引起眼病的發生 要如過有帶着細菌的不潔物 那就更危險了 像茶樓酒館的公用手巾 尤其是爲兜[illegible]眼病的媒介 他如受到過強或過弱的光線等刺戟以及目力使用的過久也能誘致可怕的眼病 只有使用科學的老篤眼藥 才是合理的治療

老篤眼藥

化膿性

塩野牌

最短期治療阿早色素劑

脫爾淋片

脫爾淋…於一萬倍溶液中具有殺滅淋菌之能力外更加以不可缺少之消炎、鎮痛二大作用而獲得完璧治淋藥之定評矣 只以一次二片之簡單內服 短期根治淋疾 更用爲豫防時得防止淋疾感染於未然也

【包裝】二〇片 一〇〇片 五〇〇片

塩野義藥品株式會社 奉天市敷島區協和街三段三號

ST—TD

市縣區域變更
明年一月一日實行

【遼陽】伴隨遼陽市都邑計劃、將遼陽市縣區域土地、一部變更、前已呈請省方、現蒙明令照准、並於康德十一年一月一日起、着手實施、茲特由縣總務科、通知署內各科長、對於轄有關係書類、妥爲整理、以備周到無誤移交。

簡單試驗 卒業推荐生

【遼陽】縣公署、爲充實陣容、及補充缺員計、茲特於昨二日、上午十時、在分部會議室內、舉開省立國高卒業推荐生、計十五名、臨時試驗、因各生均係新卒業、優秀之學生、擬取多數錄用、以俟合格後、即爲任命、以便入署服務。

報告遼市消息
規定日曜日午間放送

【遼陽】市當局爲謀消息[illegible]、並傳達市政消息、特自本月五日始、每日曜日午前十一時、至十二時之前、由無線電向市民廣播、遼陽地方新聞、故今後每日曜日、希望市民注意聽取無線電、以期早悉市內一切消息。

昂揚市民戰意
擧行市民必勝大會

【鞍山】大東亞戰爭勃發二週年紀念日、已迫於目前、我鞍山市民對此紀念日之意義、表示意昂揚、現對於舉行事已告決定、爲期必作大的宣傳、以期鼓舞、以昂揚全市民勇邁向勝利邁進之途、決定自十二月一日起凡十日間、爲「必勝戰力向上戰意昂揚旬間」、於八日之紀念日、由市公署、協和會市本部爲主體、開催大東亞戰爭勃發二週年紀念鞍山市民必勝大會、當日午前八時於大正廣場前、有協和會鞍西本部、青年團、國防婦人會、一般市民等、[illegible]擧行紀念式典、繼之由協和會前出發、全市民隊伍堂堂於市中行進、經過北二路[illegible]赴忠魂碑參拜、[illegible]時於神社前由市[illegible]代表參列擧行戰[illegible]、更有[illegible]建設、要望市民按指示事項。

感念爲殁軍人
協會發起慰問

【蓋平】在此戰時體制之下[illegible]

爲期紀念行事徹底
市本部再開會協議

【營口】協和會市本部、爲紀念大東亞戰爭勃發二週年紀念日、已規定紀念行事業、於戰前夕、該市本部爲恐紀念行事仍有不圓滑之處、特定於月之四日午後一時、假市署會議室、由林市本部長、藤井事務長以下各部員全體出席、召請管下各分會長參加、隆重再行擧開紀念日行事協議會、以期紀念行事營運圓滑而防遺漏。

確保冬季健康
要望市民實行新生活

【遼陽】市保健科鑒於當此嚴寒的冬季裡、爲期保健市民之健康、對一切疾病、防止其發生、養成健全之心身、擬得最後之勝利、茲將冬季生活注意事項列下、

一、雖寒冷也不要忘戶外運動
二、留意室內換空氣
三、室內過熱傷風之本
四、室內之煤火如胸之毒
五、努力防止煤燃
六、幼兒之服裝薄厚加減要十分注意

要望市民協力
保持街道衛生

【營口】市警務處保安衛生當局、頃以目下已入本格冬季、因鑑及往年間一般市民對街道衛生觀念非常薄弱、以是常有多數商號及家庭於每日晨起即將前夜之茶水或當朝之面水及其他汚水塵埃等任意潑棄街頭、因之覺結成冰、遂常有交通事故發生、且於市容觀瞻上亦多影響、故對此要望一般市民協力予以充分之注意。

州經濟會
評議員已決定

【大連】近將獲得認可新創辦之關東州經濟會關於會頭之諮問機關評議員之選定於評議員詮衡委員會地位及職域等不加拘泥、以人物爲本位、愼重協議結果、決定四十氏、即由首藤會頭任命矣。

第四回國債發賣
一戶以一枚爲標準

【遼陽】購一枚國債、就是增一份國力、在這口號下、市第四回國債發賣、又將實行矣、本市消化總數、爲三萬七千四百枚、消化目標、一戶一枚以上、特別貧困者可減少一枚、總之務須努力爲之早日消化、來盡國民槍後之責任。

刷新決戰警察事務
潮海警察部長談話

【大連】潮海州廳警察部長上月廿九日會記者團、談話如左、△警察事務之決戰的刷新、先日在警務會議、會議席上、主張官民一致、強化決戰體制、協力增強戰力、必須集結州民之總力、當現階段、具有擴大指導力之警察官、更要發揮、本此見地、提出
一、警察官之頭腦、須更換的爲決戰的、邁進完遂其使命
一、謀警察行政活動之簡素強力
一、對各種戰時施策、積極的協力使爲州民總力集結之推進力
一、謀民衆處遇之刷新、
之四項目、加以指示、相信警官、亦行增員、可期徹底的防犯

開始嚴寒神前祈願
於一日執行祈願祭

【大連】迎大東亞戰開戰二周年紀念日在御稜威之下擧有相當的大戰果[illegible]無敵陸海軍勇士之善謀勇戰、而使在槍後總蹶起邁進戰力增強更奮於再堅固一層、在過去二六個年闕皇軍必勝的祈念、在此嚴寒期續行大連嚴寒百日祈願實行會、在此意義深遠的紀念日前今年自一日起由關東州廳奉公聯盟及大連日日後援開始擧嚴宣揚、武運長久祈念之嚴寒神前祈願、期間至明年三月十日的百日間不分早晚施行自由參拜、參拜地址爲大連神社、沙河口神社、金刀比羅神社、忠靈塔、聖德太子堂、於一日午前自八時起在全參拜地址一齊執行嚴寒百日祈願祭。

糧穀出荷行將達成
縣召各班長開全部會議

【遼陽】本年縣下糧穀出荷由各工作人員之熱烈團結、與多方之協力、以及農民之自動獻賣、其進行之速、實創過往年未有之新紀錄、就各出荷工作地區而言、計自十月廿一日、開始競賣、劉堡衛、在旬日間、即達到分配量、且超過之、及至十一月十五日以前所有隆昌興亮甲南營地區、興八里、河南、懷合、沙鍋十一村、同時完成、現安平衛、對於出荷、又將終了、且早爽之[illegible]、其勇往直前、發揚報國之觀念、更令人崇拜不置、茲者、縣當局而深加表仰、並期發於出荷工作之順利、並期早作結束計、定於十二月六日、召集各班長、對於出荷工作、擧開全部會議、[illegible]問題、必有一番圓滿之協議、完成任務約在最近日內、即届[illegible]、預想可將俱實現、

救護講習成績良好
女子青年隊救急講習告終

【大連】以州女子青年隊幹部百八十四名隊中核者爲確立其無遺憾的實踐指導力而使女子青年的特技術救護徹底會自上月二十六日起於每日自午後一時至五時、在納日國民學校由第部隊吉岡軍區大尉指導下施行講習、至三十日五日間全員毫無缺席者以頑擊的精神聽講、由於快速的進步於三十日講習會已告終、於當日午後四時受到部隊吉村大佐之查閱、受有極爲良好之講評於五時擧行終了式、並授與各人終了證書於五時半解散。

盤山縣糧穀出荷實績 (下)
革除舊弊創行新法
使縣下農民熱心增產

出荷成績打破記錄

[illegible]縣長以恤民爲懷始終不遺一人尖督勵而人民接得通知譽之後、即踴躍出荷、雖晚期內出荷之糧、亦於早期內提前送出、故每日早二時、即有馬車至交易場、直至晚九時始行停止、且最令人可驚而罕有少見者、即無車馬之家則使用人力推車亦去送糧、一日竟有往復三次者、此種熱意、純係出自至誠、絕非命令所能策勵者也、計自出荷以來、全縣每日之出荷數量、均在千噸以上、實破從前之紀錄收得驚人之成果、亦云奇蹟也、

不用督勵竟收全功

山縣自十月發二十五日始正式開始收貨、至十一月十五一日、(早顯完了日)即已達成實任量百分以上之特殊成績、迫至十一月二十日截止則糧穀三品、大豆及大小麥全部出荷完了、計超過責任量百分之十一割、似此不用派人督勵、竟能收得預想以上之成績、誠堪慶幸者也、

結論

查糧穀出荷、爲國策中最關重要而又極感困難之一事也、頻年以來、各縣爲督勵出荷、竟有全員出勤而結果尚未能達成出荷之目的者、比比皆是、乃盤山縣只用縣長一人獨負全責、始終不用督勵、不耗旅費、不驚雞犬、竟能將出荷之重任完全達成、誠屬難能可貴、且該縣本年因受旱災、只有六七分之收穫、而尤能於歉收之中、收創驚人成果、是於敗中取勝難謂成功、尤令人讚嘆不已者也、至於此種辦法之優點、不一而足、茲特列擧於下(一)民食責任量全部達成(二)民食有着、民心安定(三)增產大計、自能完遂(四)不用督勵可節省數萬元之旅費、(五)督勵班不到農村、人民不受騷擾且可節省若干萬元之招待費、洵可謂一擧而數善備焉、復查該縣李縣長莅任甫經三月、而對於出荷重任竟能負擔全責、結果竟能不動聲色完成重責、此可謂之有膽有識勇於負責者矣、該縣長能肯負責辦事、率能將此重任完成、不但上邀長官嘉許、下得人民頌揚、即於國家出荷增產之大計方面、亦不無相當之影響也(完)

飛機的威力・日本空軍的威力 (1)

航空機之技術的發達。與量的生產之擴大。實近代戰不可缺之武力要素。歐洲大戰時出現航空機時。僅從事偵察與砲兵觀測。亦即僅對陸戰之一部分有用。其後。航空機作戰爭上利用之部門日益擴大。迄現在。在一切戰鬥上航空機之參加乃不可缺的要素。在陸戰上。在海戰上。尤不可缺。於戰爭上利用日廣之同時。航空機所占之位置。極爲重要。飛行機製作之技術亦日新月異。武力搭載量日益增大操縱技術。亦日益進步。尤重要者。爲各種附屬機器具之進步。此固一切進步之其因也

如爆彈之投擲。在以前用手擲下。其後始機械化。在操縱方面。亦有無線電利用電波。探知方向等。[illegible]於今機體之搭載數日增。遂有搭載機關砲者。今後其武力裝備。仍有強化擴大之傾向。

由於生產技術之進步各種飛機的種類亦增多。各應其使用之目的製作之。更由於生產技術冶金工業。機械工業之發達。精密金屬化。多量生產化。於製作技術、操縱技術、機械化增強之下、各種航空機。[illegible]因爆彈。魚雷。炸彈等武力搭載之增強。破壞力之增強。[illegible]如兵站基地之攻擊。交通要點之轟擊。敵國政治經濟中心地之爆擊。前線補給路之粉碎。陣地之攻擊。以及偵察通路等。[illegible]在海戰。敵艦艇船舶之攻擊勿論矣。[illegible]其用途亦比比皆是。

在以往。對戰艦與航空機之戰。頗爲疑問。以爲以航空機擊沈戰艦。是大難事。及日本航空部隊。在馬來海上[illegible]後。証明航空機當足擊沈戰艦。[illegible]

日本航空部隊。[illegible]

於最近第一次至第五次[illegible]航空戰。[illegible]

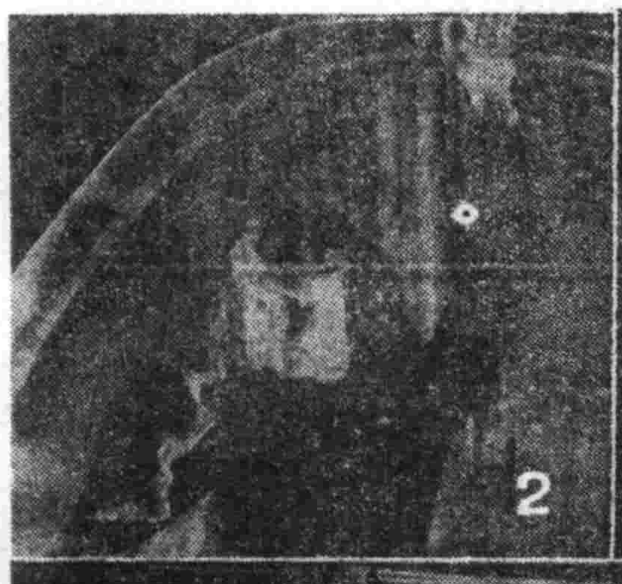

玻璃塔蓋 (航空科學圖解)

良好然後滿明如一大水泡爲(圖一)[illegible]之飛機三[illegible]之玻璃[illegible]

在以前的飛行士。多用皮帽或金屬帽。牢繫於機體。上身露出外。飛行之際。颶風甚猛也。之後。飛行機之速度增加。人體不能耐風流。坐席之前。乃有[illegible]。設。及大型飛機出世。操縱席始圍之。[illegible]諸設坐。此諸坐席。最緊要者。爲玻璃之問題。普通玻璃。除正面外。不宜外覽。在戰鬥之際。尤多阻碍。因有[illegible]玻璃之製。此蓋光[illegible]

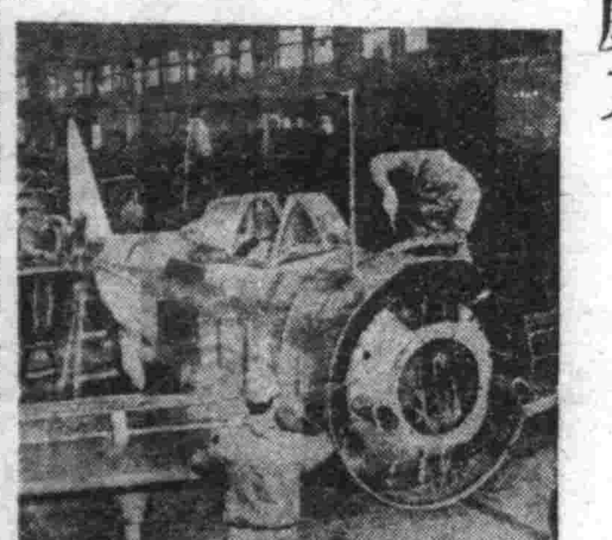

節省火柴的小意見

現在正値大東亞聖戰完遂的今日。我們後方國民努力生產增强戰力。因爲實施節約之急但要儉省物力。[illegible]

[illegible]

滿洲藥草藥効小鑑 (一)
(滿大教授) 東丈夫

洋藥萬能之時代已成過去。惟是時。對現地之資源。當以最大限度利用矣。人類健康乃是幸福。然欲一生無病。實不可能。幸人自然授以醫藥之草根木皮。吾人而知利用。豈非獲得幸福之惟一道途。此際以藥効一營滿洲藥草略述之。非絶無意義事。次就主要者累述之。

一、强壯用藥

○淫羊藿 草高三十糎左右。多年草也五月時。開花如錨形。色白淸淨。稍帶黃色葉翻形。有細鋸齒。開花時尙小。入夏長大。此葉乃强壯藥。對精力增進。大有希望。身體虛弱者可利用(一回用量約三瓦)[illegible]春可當花。夏收葉一試其効亦大佳事。

○地骨皮及枸杞子 落葉灌木。枝有刺。葉柔軟細長。夏開小花如茄紫色。果實鮮紅。熟即是枸杞子(一回用量三乃至五瓦)亦强壯劑。其根皮。稱地骨皮。爲結核之消熱用可煎服(一回用量三瓦)其葉可代茶。飲之能延壽命。

○玉竹及黃精 日本對玉竹與黃精。區別甚淸。而滿洲則混用。五。六月開綠白色風鈴狀鐘花。根下部細服(一回用量二乃至五瓦)爲滋養强壯劑。

○黨參 多年生。蔓草。莖附他物而生。夏開暗黃綠色。鐘狀花根有補氣養血之効。

○人參 人參爲不老長生。靈藥者。盡人皆知。長白山叢密林間開墾播種。移植兩次。六年後。採成藥用人參。筆者於前年夏。參觀撫松縣三道關鎭也。人參栽培地。是村距撫松縣城最近。此外。撫松縣內更有東崗。西崗。大營沙河。北崗萬兩河等栽培地人參主同栽培。有時亦發現山參。尤珍貴。

致趙善一
韓子卿

閲羅來詩愛心生。片紙從頭至尾精。茹古含今精神滿。詩賦鱗地作金聲。俱秦純粹如良玉。連篇累牘推敲通。覺倒元白爲騷客。滌水由來出俊英。

偶吟一先

不卯蒼穹氣。誰知性渲全。欲識眞家妙。定將妄念捐。有恒昭物則。無欲泯推遷。宛遇眞中意。應消一己愆。存心如克正。下筆自無偏。但願意其誠。法自一中傳。緩緩欽聖學。神凝義柔先。楔示勤學問。善諫記公權。

偶吟四豪

莫道躬耕暇。由來樂道遙。硯田三徑契。陶令詩偏豪。古人書可樂。令我讀忘勞。頌文當垂代。好學共師陶。得意應忘食。聯詩月輪高。會憶良朋友。多文賜舊交。來詩頌淸切。何用刪與描。

秋深
少文

朝來漸覺客衣輕。幾夕霜冷復淸。風作寒聲迎樹戰。雨餘綠碎動枝鳴。誰家驀讀同棋鬪。是處飄落葉聲。已是秋深時序晚。碧空飛雁遙南征。

談撲滅結核 (四)
姚紹梅

家庭的預防方法

家庭的預防可分二項。一類是家庭中有肺結核病的。一項是不患肺結核病的。兩項的病源不同。防法自然是二樣。[illegible]家庭有患肺結核病的預防法。一病人應注意的事件。病人當住一屋。以便靜養。且免傳染家人。病人萬不要隨處吐痰。吐痰在壺內。或紙上。以便用火燒。或深埋地內。病人應單備一套吃飯或喝水的家具。不可與家人使用者摻和。用完後當煮沸十分鐘以後。洗。普通用具臨時可用酒精擦。藉此殺菌。病人所用的寢被及外衣。應每數日用日光晒一次。家中成年人。[illegible]

個人預防的方法

青年人患肺結核病的最多。在十五歲至二十五歲之間。尤其是青年的學生。青年人死於肺結核病也不少。因爲在青年的時候身體各部發展最快。又在知識欲進的時候多費腦力。有時忽略體育。對於肺結核病的抵抗力減退。所以容易侵進而發生病症。[illegible]

金城 五三至日 上海出品大巨片 黑瑩 兒容 主演 艷屍 上下集 黑臉賊

光明 三至五日 燕京公司出品大巨片 吳素秋 主演 十三妹 下期 注意佳片

奉天 七五至日 上海華成大神秘巨片 李麗華 主演 神秘夫人 下期 空之神兵

天光 二四至日 上海偉大巨片 韓蘭根 主演 恭喜發財 下期 寒山夜雨

天樂 二四至日 中聯公司偉大巨片 李麗華 主演 花月良宵 下期 落花恨

亞洲 一四至日 中聯大佳片 顧蘭君 主演 並蒂蓮 下期 人約黃昏後

光陸 三五至日 特別公演銀星旅行劇團 顧蘭君 主演 一代紅伶 下期 愛與罰

興亞電影院 一日至六日 風流世家 周曼華 主演

國際娛樂場 新版 今日 公演 華影 新華公司社會言情片 離恨天 王人美 劉瓊 主演 加演滿映新聞 下期新片 歌衫情絲

京城 都藥房 滿洲藥房 都藥

噴噴好評 本藥房 各地特效 [illegible]

奉天小西邊 合資會社 都藥房 全滿各省藥店均有代售

腫脹雙消散 胖腫 水腫 單腹脹 氣臌 特效藥

止咳 化痰 藥 勞息火克

虎骨花蛇露 老福順堂

滋陰補腎丸 夢遺滑精 先天不足 腎虧陽萎 早洩墨靡 思想遲鈍 健忘善誤 主神思恍惚 見事厭倦 久婚不孕 一孕久停 精寒精冷 精稀精薄 治腰痠背痛 耳鳴眼花 頭暈目眩 專固精關 補陰益精 固斂正氣 補養腦力 強健神經 補諸虛 暖丹田 添精髓 壯腎水

定價每金十二付入國幣六元外埠函購另加郵費四角(全國各大藥房均有代售) 製造本舖 奉天市小東關小什字街南路東 魁仁藥房 奉天中街 天益堂 總代理店 奉天中街 中法藥房

福康育 婦女專藥 擊滅婦病 製造本舖 國瑞藥房 全國各大藥房均有代售

肌膚營養之問題 萬壽 雪花膏 總行 尚美堂 滿洲文化興業公司 マスタークリーム